

LES QUAT'SAISONS DU BUISSAS

Petit journal de Tharoux

Madame le Maire et le conseil
municipal vous adressent
leurs meilleurs vœux pour
l'année 2002



Tout d'abord, je tiens à remercier tous ceux qui m'ont renouvelé leur confiance pour effectuer un deuxième mandat.

Comme je l'ai annoncé le jour de l'élection du conseil municipal, la réalisation la plus importante durant ce mandat sera la création d'une communauté de communes.

Certains parmi vous ont assisté à la réunion publique durant laquelle nous avons développé les compétences de cette communauté de communes.

Les compétences de cette communauté seront le développement économique et touristique d'intérêt communautaire, l'aménagement de l'espace, la politique du logement et du cadre de vie, la gestion et la création d'équipements culturels, sportifs et périscolaires d'intérêts communautaires et facilité de regroupement pédagogique.

Le bureau de la communauté comprendra, un président, trois vice-présidents et cinq membres. La communauté a opté pour la Taxe Professionnelle Unique (TPU).

Le périmètre de la communauté inclus neuf communes soit : Allègre Les

Fumades, Méjannes, Potelières, Rivières, Rochegude, St Jean, St Privat, St Victor et Tharoux. Ce périmètre est appelé à évoluer dans les années à venir.

Le Conseil Municipal de Tharoux s'est prononcé favorablement pour ce projet qui après accord de Monsieur Le Préfet sera effectif en 2002.

Dans les prochaines gazettes nous suivrons ensemble l'évolution de notre Communauté de Communes.

Danièle TAYOLLE



Souvenir

Les enfants de Tharoux il y a plus de vingt ans : Elise, Anne, Till, Denise, Hubert, Tristan, Eric et Sylvain. (de gauche à droite)



LES QUAT'SAISONS DU BUISSAS

Petit journal de Tharaux

Relais Familles de St Jean de Maruéjols

Bilan Trimestriel :

Le Relais Familles est ouvert depuis le premier juin 2001 sur la commune de Saint Jean de Maruéjols. C'est un lieu d'accueil et d'information où trois hôtesses se tiennent à la disposition des jeunes, adultes et personnes âgées pour répondre aux questions ou aux problèmes qu'ils peuvent rencontrer dans la vie quotidienne.

A ce jour, le Relais Familles a accueilli plus de 600 personnes et a répondu à plus de 850 questions d'ordre varié: emploi, formation, santé, logement, alimentation, aide administrative ...

De plus, des animations ont été mises en place:

- Initiation à l'informatique
- Permanence d'accompagnement au devoir
- Intervention sur la gestion budgétaire
- Intervention sur la sécurité domestique dans les écoles primaires

Pour plus de renseignements, n'hésitez pas à les contacter.
Du lundi au vendredi de 9h00 à 12h30 et de 13h30 à 17h30.

Relais Familles
5 rue des Bourgades
30430 Saint Jean de Maruéjols
Tél: 04 66 24 38 09
Fax: 04 66 24 31 80
E-mail: rfstjean@infonie.fr

Travaux:

Escalier

Les jeunes travailleurs de Familles Rurales ont construit un nouvel escalier. Il permet aux personnes garées au parking d'accéder plus vite à la place de l'église. Et aux pétanqueurs de changer plus rapidement de terrain.

Il ne reste plus qu'à trouver un nom à cette nouvelle courchette.

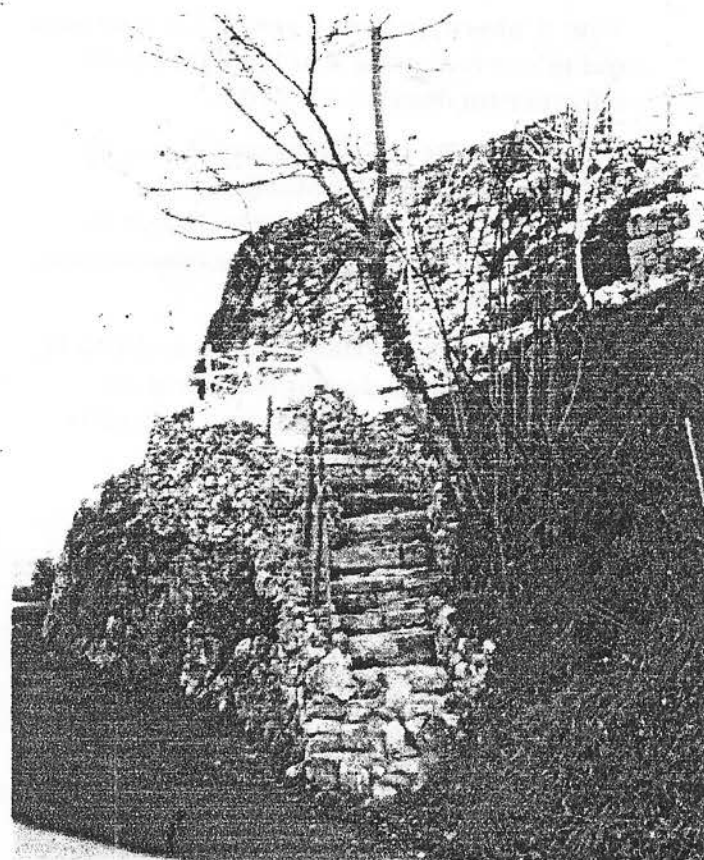

Mur

Après le débroussaillage de Renaud Marchelidon, (qui n'était pas évident, vu les grosses pierres qui dégringolaient) et le

LES QUAT'SAISONS DU BUISSAS

Petit journal de Tharoux

savoir-faire des frères Serre, le nouveau mur en pierre qui soutient le chemin du Renard est maintenant fini.

Un châtaigner va être planté (en prévision des automnes à venir) pour réunir petits et grands autour d'une castagnade.



État Civil

Le 28 juillet 2001 se sont mariés à Tharoux Claire Cavallès, petite fille d'Antoinette et de Marius Chapus, et Lilian Cassaud.

La fête a duré deux jours avec un repas le samedi soir à Tharoux et au bord de la Cèze le lendemain.

Encore une fois, tous nos vœux de bonheur pour ce jeune couple.



Noël



Comme chaque année les enfants du village sont venus recevoir leurs cadeaux à l'occasion de goûter de Noël.



Par contre, pour la première fois le Père Noël, qui commence à se faire vieux, portait des lunettes.



LES QUAT'SAISONS DU BUISSAS

Petit journal de Tharaux

Annonces.....

Boulangier

Le matin à 10h.

Sauf le mercredi et le dimanche.

Mairie

Mardi matin de 10h à 12h.

Vendredi matin de 10h à 12h.

Madame le Maire reçoit le vendredi
matin de 10h à 12h.

Tel et fax : 04 66 24 43 89

Gîte des Fées

« gîte de France » 3 épis
au bord de la Cèze à Tharaux



Hébergement familial/petit groupe
Jusqu'à 6/7 personnes

Tarif selon saison:

1500F à 2500F la semaine

500F à 600F le week-end

S'adresser à M et Mme Charmasson

Tel : 04 66 24 45 62

Vert l'espace

Parcs et Jardins, Aménagement, Création,
Entretien, Arrosage, Bassins et Fontaines,
Bois de chauffage. Tous travaux et services.

Renaud Marchelidon

Tel: 04 66 24 76 49 Port: 06 20 37 34 69

Bibliothèque

Le jeudi à partir de 18h à 18h 30



Aux gens de bonne volonté

En tant qu'amie de la nature, je tiens à vous remercier tous pour le soin que vous mettez à trier vos déchets car les poubelles sont bien pleines. Chaque quinze jours le camion passe via la déchetterie.

A ce sujet, je voudrais vous demander un petit effort supplémentaire car comme vous avez pu le constater, le plastique déborde. Pour palier à cet inconvénient il suffit d'utiliser son propre poids, la loi de la pesanteur aidant la bouteille en plastique perd la moitié de son volume.

Merci d'avance.

Jeanine TAYOLLE

Percne sur sa colline au pied baigné par la Cèze, protégé par les contreforts du plateau de Méjannes-le-Clap, ce petit village étagé est très préservé. Il offre un panorama exceptionnel sur l'entrée des gorges de la Cèze. C'est pourquoi nous tenons à signaler qu'il existe actuellement quatre ZPPAUP (Zones de protection du patrimoine architectural, urbain et paysager) dans le département du Gard dont Tharoux (6 octobre 1998). La commune est aussi sur une znieff (Zone Naturelle d'Intérêt Écologique Faunistique et Floristique).

(1) Interrogé sur le nom des habitants de la commune, Mme le Maire, Mme Danielle Tayolle nous a répondu qu'il n'y en avait pas, mais qu'on poussait les appeler « Les Reboursié », et nous traduirons donc gentiment « Dafèt Reboursièiros » : par « tout à fait à contre courant ». Et je m'empresse de dire bien ! surtout quand le courant ne va pas dans le bon sens !

Le nom de la commune

Commune, canton de Barjac. Taraus, 1099 (cartulaire de Psalmody). Honor de Taraus, 1121 (Gallia Christiana VI, instruments colonne 304). Taravum, 1192 (cartulaire de Franquevaux). R. de Taraucio, 1212 (bibliothèque du grand séminaire de Nîmes). Ecclesia de Taraucio, 1314 (Rotulus ecclésiastiques archives municipales de Nîmes). Taraussium, 1384 (dénombrement de la sénéchaussée). Castrum de Taraucio, 1461 (registre copie de lettres royaux E, IV). Tharoux, 1550 (archives départementales C. 1321). Le prieuré Saint-Pierre (sic) de Tharoux, 1620 (insinuations ecclésiastiques du diocèse d'Uzès). Tharau, 1715 (J. B. Nolin, carte du diocèse d'Uzès). Tharoux, 1735 (archives départementales C. 1321). Tharoux faisait partie, avant 1790, de la viguerie et du diocèse d'Uzès, doyenné de Saint-Ambroix. Le prieuré séculier de Saint-

Georges (ou Saint-Pierre ?) de Tharoux était à la collation de l'évêque d'Uzès. Ce lieu dépendait du sénéchal d'Uzès. La seigneurie de Tharoux, au XVIIIe siècle, appartenait pour un quart à M. de la Borie.

Armoiries : d'argent, à un pal losangé d'or et de sable.

Bois : Costebelle, Gardies (Les), Planas (Le).

Religion

Culte : L'église en forme de croix latine fut incendiée par les camisards en 1702 et réparée vers 1710. On a découvert dernièrement, sous les peintures apparentes, des fresques plus anciennes. La citerne située sous le corps de bâtiment s'avère être un mystère à explorer (crypte ou ancienne entrée de l'église ?)

Démographie : Tharoux compte 55 habitants en 1999 pour 50 en 1990. On

y comptait 5 feux en 1384. Superficie de la commune : 930 ha.

Etymologie : d'un nom d'origine gauloise « Taravus ».

Fermes : Boudre (La), La Coste. 1789 (carte des États). Madier, Les Madiers, 1731 (archives départementales C. 1475). Pernille, Terris.

Géographie locale

Géologie : altitude 378 mètres, sommet à l'Est. Formation néocomienne. Les rives de la Cèze, à Tharoux, sont d'une grande fertilité.

Grottes : Grotte des Fées ou Beaume des Fades (ou Trou de la Lune) située dans la vallée de la Cèze, 400 m. en aval de Tharoux, l'Aven Grégoire (ou aven de Guillaume), Grotte du Cimetière - Hasard (on y trouve des traces des débuts

du Bronze Final), l'Aven des Oublis sur le flanc nord du Serre des Brus, l'Aven des Plongeurs - Aven du Serre des Brus, Aven du Crapaud, Aven Taulelle ou de Noël, Aven de la Peur, Aven des Grenades (à flanc de la Combe des Escure, Aven des Pèbres, Aven du Loir, Aven de l'EPMM, Aven de la Mostela, Réseau Mazauric.

Hameaux : Pont (Le), P. de Ponte, 1292 (bibliothèque du grand séminaire de Nîmes).

Moulin : Terris.

Cours d'eau : entre Tharoux et Saint-André-de-Roquepertuis la Cèze s'est creusée une gorge très étroite et profonde. Il s'y produit des pertes importantes qui diminuent sensiblement le niveau de la rivière.

Dominique GARREL

Tharoux : le village "dafèt reboursièros"

Pour tout savoir sur la commune de Tharoux, son nom, ses habitants, la géographie et l'histoire du lieu.

Une chronique hebdomadaire tous les mardis.

La Marseillaise

Mardi 16 octobre 2001

Bâti sur un nid d'aigle, Tharoux domine la Cèze

Au bout d'une route qui grimpe, un site magnifique fait de belles pierres

Tharoux, canton de Barjac, à 25 km d'Alès. Une route étroite qui monte conduit à ce beau village de 50 habitants dont l'étymologie Taraus, Taravum est un nom d'homme gaulois.

La route s'arrête là. On n'est pas au bout du monde, mais dans un bourg aux maisons de pierre bien restaurées, aux ruelles en calades pavées. Ce sont des demeures anciennes aux toits de tuiles romanes, aux portes et volets de bois massif. Pas de fausse note. Le béton n'a pas pris le pas sur la belle pierre calcaire débarrassée de vieux enduits à la chaux et mise en valeur. Pas de fils électriques ni de câbles téléphoniques accrochés sur des consoles aux façades. Le réseau est souterrain.

De là-haut, la vue s'étend jusqu'au Mont-Lozère.

En bas, coule la Cèze. Elle serpente au milieu des luzernes et des champs de tournesol. La rivière roule des eaux claires sous une voûte de feuillus où domine l'aulne. C'est un véritable paradis pour les baigneurs et les touristes. Le Trou de la Lune est l'endroit rêvé pour les baignades. La fontaine de Tharoux en bordure de la Cèze dispense une eau de source venue de la grotte des fées.

► Des calades pavées

► Le Trou de la Lune et la grotte des fées

► On montait l'eau et le sable

► Le souvenir du Piani, bûcheron

► La belle église restaurée

Le village a gardé son calme d'autrefois. Ici on est loin de tout grand axe de circulation. « Il y a beaucoup de résidences secondaires » précise Paul Barnouin, natif de Tharoux et qui connaît bien le village et son passé. « La route qui monte ici n'était pas goudronnée, lorsque j'étais enfant, elle était étroite, permettant seulement le passage des charrettes. Elle a été bien améliorée ! »

A Tharoux où l'adduction d'eau date de quelques années après la seconde guerre mondiale, chaque maison possédait sa citerne pour recueillir l'eau des toits.

Paul Barnouin se rappelle « l'époque où, pour bâtir on montait l'eau de la rivière dans un grand tonneau, arrimé sur une charrette et le sable dans un tombereau. Le maçon portait un sac de ciment sur son vélo et lorsque le sac avait été utilisé, la journée de travail

était considérée comme terminée. »

La vie ici s'écoulait au rythme des saisons. Les hommes allaient travailler aux mines de lignite de Barjac ou d'asphalte d'Avéjan et de Saint-Jean-de-Maruéjols. Après leur journée ils cultivaient leur lopin de terre, les femmes s'occupant de l'élevage des chèvres, des portées de porcelets qu'on revendait et des vers à soie.

Paul Barnouin se souvient du Landreau et du père Charmasson qui étaient de petits agriculteurs « Ils travaillaient la terre à la belle saison et l'hiver, ils faisaient du bois ». C'étaient des "bouscardiers" qui coupaient du chêne vert, du chêne blanc pour le chauffage. Ils faisaient aussi du charbon de bois et des fagots pour les boulangers. « Pour lier les fagots et pour ne pas se blesser, ils se protégeaient les genoux avec des morceaux de pneus ! » Et Paul Barnouin d'évoquer le souvenir d'un bûcheron italien « le Piani » Il allait chercher son vin, à la cave coopérative, dans un tonneau qu'il roulait sur une brouette. C'était loin du village. Comme le chemin du retour montait et que la charge était lourde il s'aidait d'une corde, attachée aux deux bras de la brouette, et la passait sur son cou. Bien sûr il s'arrêtait souvent, en cours de route, pour souffler et... se désaltérer ! »

Au temps des moissons on montait le blé jusqu'au village et on battait le grain sur des aires. Celles-ci étaient dallées de pierres plates. On utilisait un lourd rouleau de bois tiré par un cheval. On travaillait du lever du jour jusqu'à la tombée

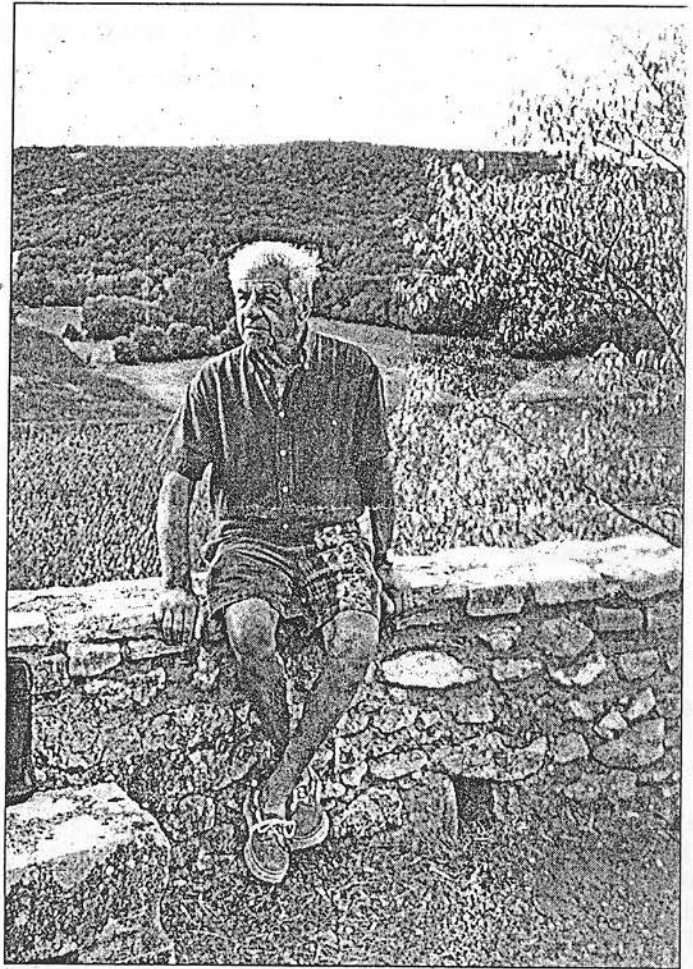

Paul Barnouin connaît bien ce beau village de Tharoux.

Le point de vue s'étend jusqu'au Mont-Lozère

de la nuit, avec une seule interruption, celle de la sieste, après le repas de midi.

L'unique café-épicerie était tenu par Maria Doullon. L'on buvait la bière et la limonade dans des verres à pastilles. Le café qui embaumait la boutique était vendu au détail et au poids comme le sel et les légumes secs. L'école, à classe unique, est fermée depuis longtemps. Mais les anciens se souviennent encore de l'instituteur M. Mathieu. Le château, imposante bâtisse à l'entrée du village, vient d'être acheté par un Hollandais. L'église récemment restaurée est en pierre grattée et jointée. Elle est vraiment belle cette petite église avec sa place dallée. Derrière le sanctuaire s'élève un arbousier, majestueux et chargé de fruits. Ainsi est Tharoux où la vie s'écoule tranquille, comme la Cèze, en bas, dans la vallée. ●

Roger ROUX

DONNÉES FINANCIÈRES ET FISCALES

Niveau des dépenses de fonctionnement

| | | Références 98 | |
|------|------|---------------|----------|
| | | Nation.* | Départ.* |
| 1996 | 1997 | 1998 | |
| 8007 | 7479 | 7176 | 5753 |

Dép. réelles de fonct./pop. (F/hab.)

Poids des recettes fiscales

| | | Références 98 | |
|------|------|---------------|----------|
| | | Nation.* | Départ.* |
| 1996 | 1997 | 1998 | |
| 59,1 | 63,2 | 63 | 59,7 |

Rec. fiscales / rec. réelles de fct. (En %)

Effort d'équipement

| | | Références 98 | |
|-------|------|---------------|----------|
| | | Nation.* | Départ.* |
| 1996 | 1997 | 1998 | |
| 17002 | 7470 | 12460 | 1437 |

Dépenses d'équipement/pop. (F/hab.)

Niveau d'endettement

| | | Références 98 | |
|------|------|---------------|----------|
| | | Nation.* | Départ.* |
| 1996 | 1997 | 1998 | |
| 5,1 | 2,3 | 1,6 | 7,7 |

Encours / épargne brute** (En années)

** Epargne brute : recettes réelles de fonctionnement - dépenses réelles de fonctionnement

Fiscalité

Taux d'imposition - Année 1999

| En % | Taxe d'hab. | Foncier bâti | Foncier non bâti | Taxe profes. |
|---------|-------------|--------------|------------------|--------------|
| Commune | 7,43 | 9,69 | 63,44 | 0 |

| Taux moyens | Foncier bâti | Foncier non bâti | Taxe profes. | |
|------------------|--------------|------------------|--------------|-------|
| Commune | 13,54 | 17,25 | 40,73 | 14,86 |
| - national | 21,22 | 58,15 | 15,19 | 12,38 |
| - départementaux | 14,57 | 20,18 | 46,87 | 12,38 |
| - arrondissement | 12 | | | |

Bases d'imposition - Année 1999

| En F/hab. | Taxe d'hab. | Foncier bâti | Foncier non bâti | Taxe profes. |
|-----------|-------------|--------------|------------------|--------------|
| Commune | 4052 | 2350 | 272 | 0 |

| Montants moyens | Foncier bâti | Foncier non bâti | Taxe profes. | |
|------------------|--------------|------------------|--------------|-------|
| Commune | 5385 | 5060 | 211 | 10227 |
| - national | 5129 | 4469 | 182 | 7801 |
| - départementaux | 3986 | 3705 | 115 | 5542 |
| - arrondissement | | | | |

TAXE D'HABITATION : VALEURS LOCATIVES BRUTES MOYENNES (en F/hab.)

| Année 1999 | |
|------------|----------------|
| Commune | National |
| 5371 | 10930 |
| | Arrondissement |
| | 10291 |
| | Département |
| | 12003 |

* Moyenne des communes appartenant à la même strate démographique
Sources : DGCP - DGI - Groupe Caisse d'Epargne - BDL Ecologique / Strater



CAISSE D'EPARGNE

Quelques données statistiques concernant Tharaux

56 habitants

POPULATION - ÉVOLUTIONS ET RENOUVELLEMENT

Population 1999** 55

- Rang départemental 347

** Population sans doubles comptes

- Rang national 35297

Variation de la population (en indice : base 100 en 1975)

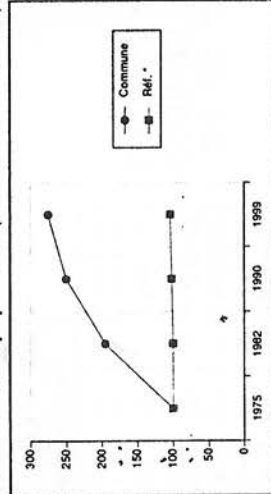

| En % | Evolution totale | Evolution moy. annuelle | |
|-------|------------------|-------------------------|-------|
| | | Commune | Réf.* |
| 75/82 | 95 | 10 | 0,02 |
| 82/90 | 28,2 | 3,2 | 0,26 |
| 90/99 | 10 | 1,1 | 0,27 |

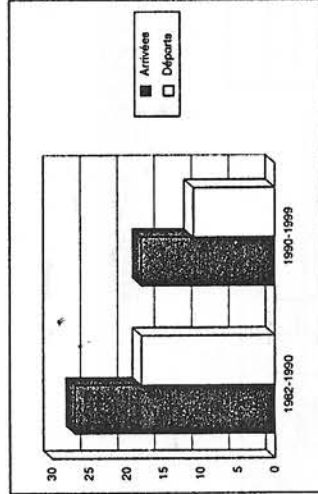

| 1990-1999 | |
|------------------|---------|
| Arrivées | Départs |
| 18 | 11 |
| 7 | 7 |
| 1 | 1 |
| 3 | 3 |
| -2 | 5 |
| Variation totale | |

Population habitant la commune en 1990 et 1999

En valeur absolue 36

En % de la population 99 65,5

* Moyenne nationale des communes appartenant à la même strate démographique
Source INSEE/RGP75-82-90-99 - BDL Ecologique / Strater

13125

30-30327/06/348



CAISSE D'EPARGNE



AGE DE LA POPULATION EN 1999

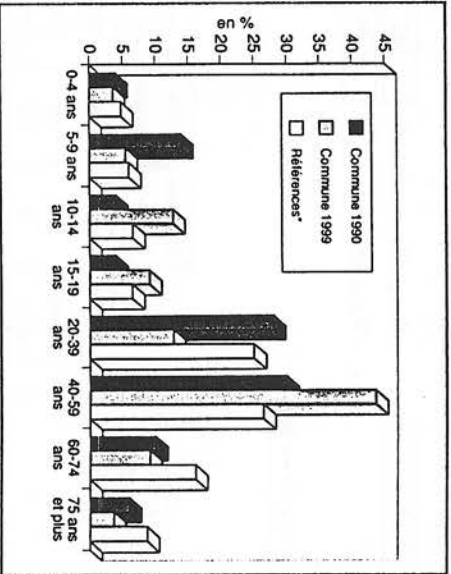

| Tranche d'âge | En % | |
|----------------|---------|-------|
| | Commune | Réf.* |
| 0 - 4 ans | 2 | 3,6 |
| 5 - 9 ans | 3 | 5,5 |
| 10 - 14 ans | 7 | 12,7 |
| 15 - 19 ans | 5 | 9,1 |
| 20 - 39 ans | 7 | 12,7 |
| 40 - 59 ans | 24 | 43,6 |
| 60 - 74 ans | 5 | 9,1 |
| 75 ans et plus | 2 | 3,6 |

REVENUS IMPOSABLES (ANNÉE 1998)

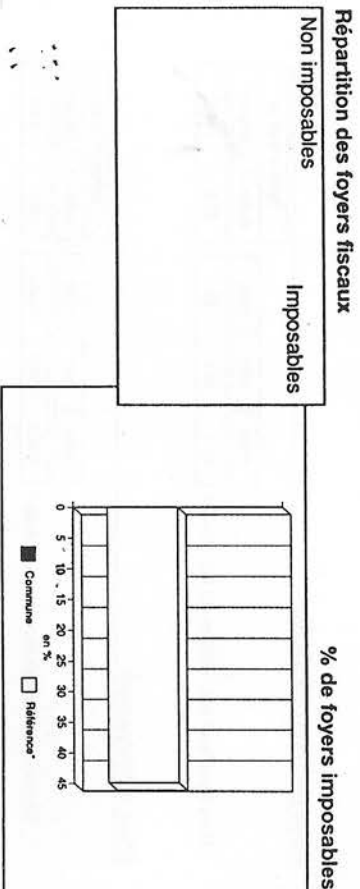

LOGEMENTS

Statut d'occupation des résidences principales

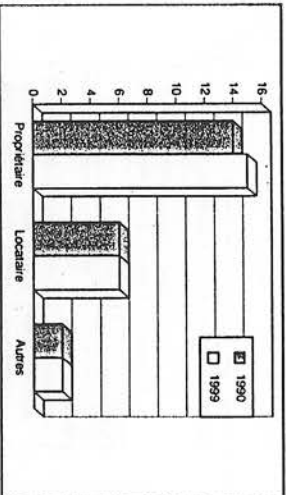

| | Communes | Réf.* |
|--|----------|-------|
| Résidences principales | 23 | |
| - % propriétaires | 65,2 | 77,6 |
| - % locataires | 26,1 | 15,7 |
| Résidences secondaires et logis occasionnels | 25 | |
| - en % total logis. | 52,1 | 23 |
| Logis vacants | 0 | |
| - en % total logis. | 0 | |
| Total logements | 48 | 7,3 |

POPULATION DES MÉNAGES ET POPULATION ACTIVE

Répartition des ménages en fonction du nombre de personnes

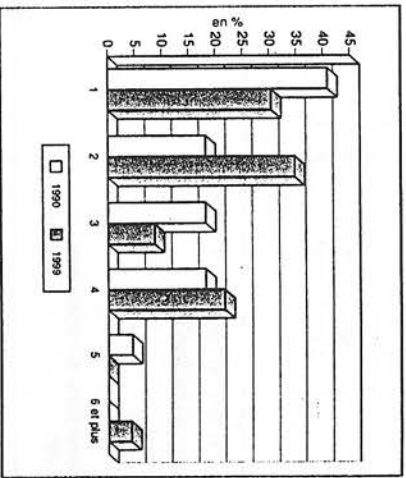

| Nombre de ménages | Commune | | Réf.* |
|--------------------------------------|---------|-----|-------|
| | 90 | 99 | |
| Nombre de ménages | 22 | 23 | 99 |
| Nombre moyen de personnes par ménage | 2,3 | 2,4 | 2,5 |

Population active

| Population active / population totale | Commune | | Réf.* |
|---------------------------------------|---------|------|-------|
| | 90 | 99 | |
| Population active | 25 | 28 | 99 |
| Population totale | 50 | 50,9 | 43,6 |

FORMATION

| | Commune | Réf.* |
|---|---------|-------|
| Population de plus 15 ans en cours d'études | 5 | |
| - en % population de plus de 15 ans | 11,6% | 8,6% |

* Moyennes nationales des communes appartenant à la même strate démographique
Source INSEE/RGP75-82-90-99 - BDL Eco locale / Strater

* Moyenne nationale des communes appartenant à la même strate démographique
Source INSEE/RGP75-82-90-99 - BDL Eco locale / Strater